Kodu Uudised

Luunja valla infoleht

Nr 10 (333) Oktoober 2024

Aitäh, haridustöötajad!

Tänavuse aasta õpetaja konkursi raames pälvis tunnustuse mitu Luunja valla tublit haridustöötajat.

Aitäh, õpetaja! Sellise sõnumiga torti said õpetajate päeva tähistamisel 4. oktoobril maitsta Luunja valla haridusasutuste töötajad.

Õpetaja on andja. Samuti oluliste väärtuste kandja ning jagaja. Õnneks saab hea õpetaja alati ka vastu: säravad silmad, siiras tänu, lisaks eluaegne teadmine, et oled aidanud kujundada tuleviku maailma oma õpilaste kaudu.

Olen samuti seda väärikat ametit pidanud ja tean, mida see tähendab.

Tartumaa aasta õpetaja 2024

Konkursikomisjon valis Tartu maakonna laureaadid kokku kümnes kategoorias. Tartumaalt esitati kokku 53 kandidaati, kellest tunnustuse pälvis 24, kellest neli on meie valla töötajad.

Tunnustused Tartumaa aasta õpetaja 2024 konkursi laureaatidele anti üle 3. oktoobril 2024 Tartu Ülikooli aulas toimunud Tartu linna ja maakonna haridustöötajate tunnustussündmusel.

Aasta klassijuhataja – Lilia Murs, Luunja keskkool

Õpetaja Lilia kohtleb õpilasi võrdselt ja lugupidamisega, luues ühtekuuluvustunnet ühiste tegevuste kaudu ja toetades õpilasi nii kooli kui ka koolivälistes üritustes. Käsitööõpetajana propageerib ta keskkonnasäästlikkust, üldoskuste õpetamise kaudu aga aitab õpilastel arendada iseseisvat tööoskust. Ta on järjekindel klassijuhataja, kes suhtleb aktiivselt lapsevanematega ja on tuntud oma populaarsete käsitöö- ja loovnäituste korraldamise poolest. Lilia õpilased on saavutanud häid tulemusi maakonna ja riiklikel õpilaskonkurssidel.

Aasta gümnaasiumiõpetaja – Ülle Tõnutare, Luunja keskkool

Õpetaja Ülle on elupõline keemiaõpetaja, kes kõrvalharrastusena õpetab majandust ja juhendab õpilasfirmasid. Oma töös lähtub ta õpilaste huvidest ja väärtustest ning ühendab meisterlikult praktilised ülesanded akadeemilise lähenemisega. Õpilasfirmade juhendamisel on ta saavutanud silmapaistvaid tulemusi ning saanud tunnustada nii Eestis kui rahvusvaheliselt.

Aasta tugispetsialist – Maris Tee, Luunja lasteaed Midrimaa

Eripedagoog Maris on loonud erivajadustega lastele sobiva arengu- ja mängupõhise keskkonna, mis toetab autiste, ATHga ja kõnetuid lapsi. Ta on aktiivne meeskonnatöö toetaja, pakkudes välja lahendusi ning koolitades töötajaid, et tõsta nende teadlikkust laste toimetulekustrateegiatest. Maris suhtub oma töösse pühendumusega, toetades laste ja perede arengut. Ta on suurepärane nõustaja ning lahenduste leidja.

Aasta hariduse sõber – Kadri Sõrmus, Luunja vallavalitsus

Kadri on haridusnõunik selle kõige paremas tähenduses. Ta teeb märksa enam, kui selles ametis nõutakse ja eeldatakse. Lisaks ametniku ja spetsialisti tööle on Kadril jagunud soovi ja energiat piirkonna ajaloo, pärandkultuuri ja suurkujude tutvustamiseks. Ta on alati valmis panustama, nõustama, aitama, toetama, keskendudes probleemide lahendamisele positiivselt ja pühendumusega. Lisaks on ta olnud eestvedaja mitmes innovaatilises projektis, mis on toonud uut hingamist kogukonnakeskustele ja haridusasutustele ning leidnud parimaid lahendusi laste ja perede vajadustele. Kadri vaatab alati suurt pilti, tegutseb väärtuspõhiselt ja ei kaota kunagi ära lapse vaadet, ka mitte ametniku rollis olles.

Jätkuvat jaksu ja indu teile selles väärikas töös!

Aare Anderson
vallavanem

Vallavolikogu septembrikuu istungi info

Septembrikuu Luunja vallavolikogu istung toimus 26. septembril Luunja vallamajas.

Volikogu istungi esimeseks päevakorrapunktiks oli **Luunja valla eelarvestrateegia 2025–2028** kinnitamine. Ettekandja Hille Luts selgitas, et suurem osa valla tulubaasist sõltub ümbritsevast majanduskeskkonnast ning riigi eelarveja regionaalpoliitikast. Eelarvestrateegia koostamise eesmärgiks on omavalitsuse jätkusuutliku finantspoliitika tagamine. Planeerimise eesmärgiks on tagada eelarveprotsessi stabiilsus, vahendite sihipärane ja efektiivne kasutamine. 2025. aastal ootavad KOV-e rahastamises ees suured muudatused. Samas, vaadates ees ootavatele majanduslikele probleemidele, saame juba praegu väita, et need kavandatavad muudatused ei ole piisavad, et tagada riigipoolsete ülesannete täitmine parimal viisil. Residendist füüsiliste isikute maksustatavast tulust laekub 2024. aastal maksumaksja elukohajärgsele kohaliku omavalitsuse üksusele 11,89% ning riiklikust pensionist 2,5% (kuni 31.12.2023 arvestati residendist füüsilise isiku maksustatavast tulust 11,96% ning pensionidelt tulumaksu KOV-idele ei arvestatud). Alates 2025. aastast kehtestatakse „kahanemise piirmäär“ ehk pannakse paika protsent, millest rohkem ei saa omavalitsuse kasvult tulusid ümber jagada. Sellise muudatusega kiireneb tulumaksu laekumise kasv KOV-ides, kus eakate osakaal on kõrge, ning aeglustub kasv KOV-ides, kus on kõrgem tööealiste osakaal ja palgatase. KOV-i tulubaas peab katma kõik olulised kulud, sh kulud, mis on tingitud riigipoolsetest otsustest (käibemaksu tõus, õpetajate alampalga tõusud, hooldusreform). Majanduskomisjon tegi ettepaneku kaaluda järgmises eelarvestrateegias võimalust tuua sotsiaalteenuste maja projekteerimine ja ehitamine ühe aasta võrra ettepoole. Muus osas toetas majanduskomisjon strateegia vastuvõtmist. Tervisedendus- ja sotsiaalkomisjon oli samuti nõus, et sotsiaalteenuste maja planeerimisega võiks varem alustada. Samuti leiti, et Luunja kultuurimaja ja noortekeskuse hoone renoveerimise võiks ettepoole tuua. Volikogu kinnitas Luunja valla eelarvestrateegia aastateks 2025–2028.

Teiseks päevakorrapunktiks oli **Luunja vallavolikogu 26.10.2023 määruse nr 8 „Huvihariduse ja -tegevuse toetamise kord“ muutmine**. Ettekandja Kadri Sõrmus selgitas, et üheks ettepanekuks on taotluste esitamise ja osaluse kinnitamise kuupäevade muutmine. Tartumaa Omavalitsuste Liidus toimunud haridusnõunike kohtumisel otsustati, et Tartumaal ühtlustatakse huvitegevuse toetuste esitamise ja huvitegevuses osalemise kinnitamise kuupäevad. Kogu Tartumaal valiti kuupäevad järgmiselt: taotluste esitamine 1. oktoober kuni 1. november, osaluse kinnitamine 15. november. Ettepanek on muuta ka Luunja valla määrust ja ühtlustada kuupäevad. Teiseks ettepanekuks on toetust saavate huviringide arvu muutmine. Eesmärgiks oleks toetada ühte huviringi, et igal lapsel oleks võimalus osaleda ühes teise omavalitsuse poolt pakutavas huviringis (mitmekülgsus, võimetele vastav) ning vanema osalus selles ei tõuseks märkimisväärselt. Lisaks on ettepanek pakkuda Luunja vallas tasuta või väikese osalustasuga huviringe. Toetades ühes erateenuse pakkuja või teise omavalitsuse munitsipaalhuviringis osalemist, on võimalik määrata kõrgem toetus huviringi kohta ja vähendada selliselt lapsevanema osa ringi eest maksmisel. Volikogu toetas määruse muutmist.

Kolmandaks päevakorrapunktiks oli **Luunja vallavolikogu 29.09.2022 otsuse nr 49 „Hoonestusõiguse seadmine otsustuskorras Puurkaevu kinnistule Kabina külas“ muutmine**. Ettekandja Aare Anderson selgitas, et MTÜ Kabina Külaselts on esitanud avalduse hoonestusõiguse asukoha muutmiseks seoses valla poolt kinnistule rajatud puurkaevuga, mis asub hoonestusõiguse alal. Samuti soovitakse avalduses, et hoonestusõiguse ala suvise hoolduse korraldamine (niitmine ja võsalõikus) arvataks nende kohustuste hulgast välja ning nende kohustuseks jääks üldine prügikoristus. Volikogu otsustas varasemat otsust muuta ja määrata külaseltsile antav maa-ala uue asendiplaaniga selliselt, et puurkaevu osa jääb välja ning muudeti ka kohustuse osa.

Neljandaks päevakorrapunktiks oli **Luunja vallavolikogu majanduskomisjoni uue liikme nimetamine seoses liikme tagasiastumisega**. Ettekandja majanduskomisjoni esimees Sten Šois tegi ettepaneku nimetada Tarvo Laas majanduskomisjoni liikmeks, kuna Aleksei Mamontov esitas avalduse tagasiastumiseks. Volikogu kinnitas majanduskomisjoni liikme muudatuse.

Infopunktis tegi vallavanem Aare Anderson **ülevaate käimasolevatest tegevustest**: valla sademevee kavast; Kaare tee sademevee trassidest ja reoveetorustikust; Luunja Sadamakoja hankest; 2025. a eelarve koostamisest ning jagas infot kahe avatud uue hoiurühma kohta. Vallasekretär Marko Jaeger tegi ülevaate kaasavast eelarvest.

Kõik volikogu istungid kantakse avalikult üle Microsoft Teamsi vahendusel ja nende salvestused on järelvaadatavad VOLIS-e (www.volis.ee) keskkonnas. Istungitel käsitletavad materjalid ja istungite protokollid on leitavad nii VOLIS-e keskkonnast kui ka valla kodulehelt.

Järgmine volikogu istung toimub 31.10.2024.

Kaire Vahejõe, vallavolikogu esimees

LUUNJA VALLAS ELAB **6008** INIMEST

1. oktoobri seisuga elab Luunja vallas 6008 inimest. Võrreldes eelmise aasta sama ajaga on vallakodanike arv 158 võrra kasvanud. Suurim küla on Lohkva (1800), järgneb Veibri küla (1250). **Septembris** registreeris elukoha valda **55** inimest. Vallast lahkus **41** inimest. Vallasiseselt liikus **7** inimest. Sündis **3** last. Vanim elanik vallas on 98-aastane.

Valla rahvastiku arvu külade lõikes saab vaadata kodulehelt https://luunja.ee/statistika. Üldiseid näitajaid Statistikaameti lehelt https://www.stat.ee/et/avasta-statistikat/piirkonnad. Avada rakendus „Juhtimislauad“ ja valida sealt Luunja vald.

Vallavalitsuses septembrikuu istungitel

Ehitusload väljastati:
- üksikelamu püstitamiseks Väljaotsa tee 23 ja 28 Muri külas;
- puurkaevu rajamiseks Laane kinnistul Kakumetsa külas ning Hundiuru kinnistul Sirgu külas;
- Teeserva maaüksuse detailplaneeringu järgse taristu ehitustööde teostamiseks Lohkva külas;
- veevarustuse ja kanalisatsiooni välisvõrkude ehitustööde teostamiseks Jõekaare tee 2 Veibri külas.

Kasutusload väljastati:
- üksikelamu kasutusele võtmiseks Väljaotsa põik 1 kuni 7 Muri külas, Ratsu tee 14 Kakumetsa külas, Saare tee 7 Põvvatu külas ja Tamme tee 7 Lohkva külas.

Otsustati:
- lõpetada koduteenuse osutamine ühele isikule ning hooldajatoetuse maksmine ühele isikule;
- hüvitada väljaspool kodu osutatava ööpäevaringse üldhooldusteenuse kulude tasumine kahele isikule;
- omandada tasuta Luunja vallale Muri külas Väljaotsa tee ja Väljaotsa põik transpordimaa kinnistud koos nendel asuva tänavavalgustusega;
- omandada Luunja vallale Veibri külas Veibri tee L4, L10, L11 ja L12 transpordimaa kinnistud;
- lõpetada Kakumetsa külas Väljavahi maaüksuse detailplaneeringu koostamine;
- lisada riigieelarvest ja muudelt rahastajatelt saadud sihtotstarbelised eraldised ja nende arvelt tehtavad väljaminekud 2024. aasta eelarvesse;
- muuta Talli tn 5 sõlmitud rendilepingut, vähendades väljarenditavat pindala;
- kuulutada välja Luunja valla 2025. aasta kaasav eelarve.

Määrati:
- Sirgu külas Kasepõllu (43201:002:0038) maaüksuse detailplaneeringus kavandatud liikluspinnale kohanimi Vana-Kasepõllu tee;
- projekteerimistingimused Metsatuka maaüksuse detailplaneeringuga kavandatud reoveepuhasti ja puurkaevu asukoha ning tehnilise lahenduse täpsustamiseks.

Nõustuti:
- isikliku kasutusõiguse seadmisega Luunja valla kasuks riigile kuuluvatele Kastre metskond 62, Kastre metskond 4 ja Kabina gaasijaotusjaama kinnistutele ning Veibri külas asuvale Järvekalda 14c kinnistule Lohkva-Kabina-Vana-mõisa kergliiklustee vajadusteks;
- avaliku ürituse loa väljastamisega MTÜ-le Lohkva Külaselts Kavastu uhhaa- ja kalapeo korraldamiseks ning OÜ-le ÖÖBazaar ürituse „ÖÖBazaar“ korraldamiseks.

Sotsiaaltoetuste maksmine otsustati kolmel korral.

Marko Jaeger, vallasekretär

Planeeringuteade

Kakumetsa külas Väljavahi maaüksuse detailplaneeringu koostamise lõpetamine

Luunja vallavalitsus lõpetas 25.09.2024 korraldusega nr 2-4/299 Kakumetsa külas Väljavahi maaüksuse detailplaneeringu. Koostamise lõpetamise põhjendused on kirjas korralduses. Detailplaneering oli algatatud Luunja vallavolikogu 29.09.2022 otsusega nr 44. Planeeringuala pindala oli ligikaudu 1,6 ha. Detailplaneeringu eesmärk oli kaaluda võimalusi planeeringualale üksikelamu maa kruntide moodustamiseks ja kruntidele ehitusõiguse andmiseks üksikelamutele ja abihoonetele. Korraldusega on võimalik tutvuda valla dokumendiregistris.

Enelin Alter
planeeringute nõunik

Luunja valla kaasav eelarve

Sel aastal jätkab Luunja vald kaasava eelarve korraldamist, mille tulemuste põhjal valitakse vallarahva poolt välja projekt või projektid, mis viiakse ellu 2025. aastal.

2025. aastal on kaasava eelarve suuruseks 40 000 eurot. Ettepanekuid said esitada kõik Luunja vallaga seotud inimesed või asutused. Lehe ilmumise ajaks on ettepanekute esitamine lõppenud. Tähtajaks esitati neli ettepanekut, mis lähevad komisjonile arutamiseks.

Komisjon analüüsib esitatud ettepanekuid ning valib välja ideed, mis suunatakse rahvahääletusele. Komisjon lähtub oma analüüsis neljast põhilisest kriteeriumist: vajalikkus ja olulisus vallale, teostatavus järgmise aasta jooksul, ettepanekust kasusaajate hulk ning varasemalt piirkonda tehtud valla investeeringute suurus.

Enne rahvahääletuse algatamist korraldatakse vajadusel ja esitajate soovil ettepanekute tutvustusüritus, kus ettepanekute esitajad saavad avalikkusele oma ideid lähemalt tutvustada ning vastata küsimustele. Pärast seda avame hääletuse VOLISe infosüsteemis.

- **Ettepanekute esitamine** **kuni 13.10**
- **Esitatud ettepanekute analüüsimine ja hindamine** **kuni 18.10**
- **Ideede tutvustamine (vajadusel)** **21.10 kuni 25.10**
- **Hääletamine** **28.10 kuni 10.11**

Lisainfot leiab Luunja valla kodulehelt.

Tartumaa tunnustamiskonkurss HEA TEGU 2024 ootab ettepanekuid!

Hoolivus ja märkamine – kuidas tegutsevad kogukonnad, vabaühendused ja nende eestvedajad meie ümber ja meie heaks. Tartu Ärinõuandla kuulutab koos partneritega välja konkursi 2024. aasta parima MTÜ, vabakondlase, ilma projektita sündinud teo ning vabaühenduse tegevuse toetaja leidmiseks.

Soovime esile tõsta ja tunnustada neid, kelle ettevõtmised muudavad meie kodukohta paremaks, kogukonda ühtsemaks ning kodanikuühiskonda tugevamaks.

Tunnustamiskonkurssi on korraldatud aastast 2010 ning 13 varasema aasta jooksul on tunnustatud ja tänatud nii linnas tegutsevaid MTÜ-sid kui ka maapiirkonna arengule ja elujõulisusele kaasa aidanud ühendusi ja vabatahtlikke ning ka neid ettevõtteid, kohalikke omavalitsusi, kes nõu ja jõuga MTÜ-de tegevusele ja kodanikualgatusele kaasa aitavad.

Hea meel on tõdeda, et esitatavate kandidaatide arv kasvab aastast aastasse ja märgatakse ning tunnustatakse nii neid, kes mingis kitsas valdkonnas tegutsevad, kui ka suure liikmeskonnaga organisatsioone. Vabatahtlike tegevus on samuti väga eriilmeline – noorteühenduse töö korraldamine, asumiseltsis linnaosa arenguteemadega tegelemine, oma kogukonna liikmete vaba aja sisustamine ja meie-tunde tekitamine, valdkondliku huvikaitse organisatsiooni juhtimine.

2023. aasta Tartumaa vabakondlasena tunnustati pea aasta tagasi Evelin Avi Kastre vallast. Tunnustamiskonkursile esitatud iseloomustus Evelini tegemistest oma kogukonna ja ka laiemalt kogu valla heaks oli pikk ja põhjalik. Aga kõige rohkem kumas sellest läbi tema hoolivus oma kodukoha, kogukonna ja inimeste suhtes ja tahe oma oskusi ja teadmisi nende heaks panustada. Kahtlemata ei ole praegusel keerulisel ajal kerge leida endas motivatsiooni mõelda ka teiste peale, neid kokku tuua, seejuures rääkides ja motiveerides, miks on oluline kogukonnana toimetada, olla üksteise jaoks olemas. Seetõttu on seda olulisem, et me erinevate kogukondade liikmetena mõistaksime ja märkaksime, kes on need inimesed, kes meie ümber toimetavad ja seeläbi meie elukeskkonda ja igapäevaelu paremaks teevad. Tunnustamine annab inimestele tunde, et nende panus on väärtuslik ja et neid märgatakse. Hoolivusega üksteise vastu saame jõustada neid, kes praegu eest veavad ja tagant tõukavad, kui ka innustada uusi esilekerkijaid ja eestvedajaid.

Ka organisatsioonid, kes on aastaid tegutsenud, pakkudes kas huviharidust, toetanud haavatavamate ühiskonnarühmade hakkamasaamist, vajavad esile toomist. Esmapilgul ka pelgalt huvihariduse pakkuja saab olla piirkonna arengu käivitaja, uudsete sündmuste eestvedaja ning külastajate tooja. Seda näitas ilmekalt 2023. aasta vabaühenduse tiitli saaja MTÜ Tantsuklubi Triiniks, kes Nõo vallas juba aastaid valgusfestivali korraldanud ja pakkunud noortele võimalust saada korraldamise, ise ära tegemise võimalust ja eduelamust.

Kokkuvõttes, aktiivsete kogukonna liikmete märkamine ja tunnustamine on äärmiselt oluline kogukonna kasvu ja arengu, positiivse õhkkonna loomise ning isikliku rahulolu ja motivatsiooni suurendamise jaoks.

Palume märgata ja hoolida ning teha enda ettepanek tunnustamiskonkursile HEA TEGU 2024. Tunnustamiskonkursi lisainfo ja ankeedi leiab **Tartu Ärinõuandla kodulehelt**.

Esitamise viimane päev on 30. oktoober.

Kadri Pau
MTÜ konsultant
SA Tartu Ärinõuandla
kadri.pau@arinouandla.ee
www.arinouandla.ee

Anda üürile äripind Lohkva spordihoones

Antakse üürile büroo/kontoriruum Lohkva spordihoones. Võimalik on rentida ka kõrvalolevat samaväärset bürooruumi (erinevusena puudub kliimaseade). Mõlema ruumi rentimisel hind 450 eurot/kuu.

Kogupind 19,8 m², kivimaja, hind sisaldab kommunaalmakseid, vett, elektrit.

Side ja turvalisus: internet, valvesüsteem paigaldatud, trepikoda lukus, videovalve.

Lisainfo: mööbel, elekter, eraldi sissepääs, parkimine tasuta.

Küte ja ventilatsioon: konditsioneer.

Lisainfo: tel 5918 9829

Raido Rohi, Lohkva spordihoone

Ei Kabina karjäärile!

2. oktoobri õhtul toimus Luunja kultuurimajas avalik koosolek, kuhu olid oodatud kõik Luunja valla inimesed. Kuna Marina Minerals OÜ on esitanud uuringuloa taotluse Kabina uue karjääri tegemiseks, siis fookuses oli just see küsimus. Vallavalitsuses olin seisukohal, et nii olulise küsimuse menetlemiseks peame kindlasti kaasama kogukonda ja kuulama elanike arvamusi. Oleneb ju edaspidine elukeskkond ja heaolu selles piirkonnas karjääri lubamisest või mitte lubamisest. Info paremaks jagamiseks ja kogukonna kaasamiseks külastasime ligi 120 majapidamist ja suhtlesime inimestega isiklikult. Vaatamata samal ajal toimunud kooli lastevanemate üldkoosolekule on hea meel, et inimesi oli kohale tulnud palju.

Koosolekul rääkisin alustuseks Kabina arenemisest viimase 20 aasta jooksul, näiteks 20 aastat tagasi oli Lohkva-Kabina-Vanamõisa maantee kruusa-killustiku tee, mis nüüdseks on kõvakattega tee, sama tee äärde valmib loodetavasti lähiaastatel ka kergliiklustee. Kabina vanad suvilapiirkonnad on jõudsalt arenenud, suvilad on aastaringselt kasutusele võetud ja kogukond kasvab. Kabina küla sisesed teed on saanud kõvakatte ja tänavavalgustuse. Kabinas rajati sellel suvel Puurkaevu kinnistule puurkaev, millest saab peagi puhast joogivett võtta aasta ringi. Oleme aktiivselt võtnud osa Teeme Ära koristustalgutest juba aastast 2018 ja Kabina on nüüd oluliselt puhtam ja ilusam paik, kus elada.

Nagu varem öeldud, oli koosoleku põhiteemaks geoloogilise uuringuloa taotlus Kabina maapõues peituvate maavarade väljaselgitamiseks.

Esitan siinkohal väikese ülevaate seni toimunust. Marina Minerals OÜ on 23. novembril 2023. a esitanud Keskkonnaametile taotluse geoloogiliste uuringute teostamiseks Kabina külas riigile kuuluval kinnistul nr 43201:001:1873. See kinnistu asub Kabina külas Kajaka tee ääres. Luunja vallavalitsus ei nõustunud Marina Mineralsile geoloogilise uuringu loa andmisega, mispeale esitas Marina Minerals OÜ Tartu halduskohtule kaebuse, milles palub kohustada Luunja vallavalitsust uuesti kaaluma Marina Minerals OÜ poolt taotletava Kabina uuringuruumi geoloogilise uuringu loa (Keskkonnaameti menetlus

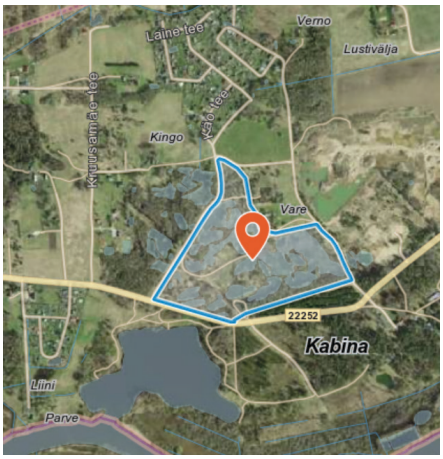

M-126550) väljastamiseks nõusoleku andmist. Keskkonnaamet toetas kohtus taotluse esitajat, mis on ka praegu tavaline, sest uuringud on selles etapis keskkonnale ohutud.

Tartu halduskohus tegi 12.07.2024 otsuse, milles rahuldas Marina Minerals OÜ kaebuse ja tunnistas vallavalitsuse korralduse õigusvastaseks. Samuti kohustas Luunja valda kahe kuu jooksul alates otsuse jõustumisest tegema uut otsust. Ka see otsus oli ootuspärane, kuid siinkohal tuleb rõhutada, et uuringuteks loa andmine ei garanteeri mitte kuidagi veel karjääri tegevuse lubamist. Vallavalitsus kaitses oma eitava vastusega esmalt kindlasti kohalike elanike huve, aga soovis anda ka ettevõtjale märku, et kui ka uuringud teostatakse, siis karjääri tegevustega vallavalitsus kindlasti ei nõustu ja selline asjade ajamine toob ettevõtjale kaasa vaid mõttetuid kulutusi.

Uuringuloa taotluse kohaselt plaanitakse geoloogilise uuringu käigus rajada kuni 36 uuringupuurauku ja kuni 36 uuringukaeveõõnt uurimissügavusega kuni 15 m (dtl 18). Uuringuruumis tehakse ainult puurimistöid ning puuraugud korrastatakse kohe. Tööd võtavad aega paar päeva.

Aare Anderson selgitas kohalviibijatele, et uuringuloa andmisest vald keelduda ei saa.

Uuringuluba ei tähenda kaevandamist ja sõltuvalt uuringute tulemusest ei pruugi kaevandamiseks ka huvi tekkida. Samas ei saa lõpuni välistada ka kaevandamise huvi. Kaevandamise loa menetlus on pikem protsess ja eriti veel siis, kui kohalik omavalitsus ja kogukond karjääri avamist ei poolda. Vallavalitsuse seisukoht on endiselt ühene – me ei vaja valda uut karjääri.

Mina isiklikult Kabina elanikuna ei pea võimalikuks, et meie endi ja meie laste kodutee hakkab kulgema läbi töötava karjääri, kahjustada saab elukeskkond, põhjaveetase ja praegused töötavad salvkaevud jäävad tühjaks.

Kohal viibinud Kabina elanike mure karjääri osas oli suur ja küsimusi tekkis erinevaid.

Üks suur murekoht lisaks karjäärile on puhas joogivesi ja ühisveevärgi väljavaated Kabinas. Selge on see, et salvkaevudest praegu puhast joogivett ei saa ning suveperioodil on kaevud tühjad.

Aare Anderson selgitas väljavaateid ja võimalusi. Lühidalt: oleme veevärgi projekteerimise faasis, ühe võimalusena on välja toodud koostööd Tartu Veevärgiga, koos kergliiklusteedega alustada samaaegset ehitustegevust peatrassi osas ja nende trassidega liitumist. Aga võimalusi ning mõtteid on rohkem ja kõik sõltub lõpuks maksumusest, kas ja millises ulatuses toetavad meid Tartu Veevärk, arendajad ning milliseks kujuneb Kabina majapidamiste liitumistasu.

Saalis viibijate hulgas oli endine abivallavanem Tarvo Laas, kes sõna võttis ja selgitas ka omalt poolt, millised võiksid olla meie võimalused. Ehk tuleks pigem praegu mõelda kohaliku trassi ja biopuhasti loomisele.

Nagu eespool kirjutasin, saab sellel sügisel valmis Kabina puurkaev, mis mõnevõrra leevendab puhta joogivee probleemi. Kui me Kabinas oleme harjunud puhast joogivett poest ostma, siis varsti saame seda oma puurkaevust. Puurkaev sai 80 meetri sügavune ja vee kvaliteet on hea. Natuke veel ja varsti on see valmis meile vett andma.

Kabina külaseltsi üks eesmärke on kogukonda liita ja kaasata elanikke ühiselt rõõme märkama ning muresid lahendama.

Meile võib kirjutada ja helistada:
Küllo Vään, +372 5647 8983,
kullo.vaan@gmail.com;
Eerika Luukas, +372 5647 1910,
erikaluukas@hotmail.com.

Küllo Vään, vallavalitsuse liige

Luunja vald meenutas sõjasündmusi

Tänavu möödub 80 aastat II maailmasõja sündmustest, mitmed verised lahingud toimusid praeguse Luunja valla territooriumil.

Soomepoiste ja Pilka lahingu mälestusüritus toimus ka tänavu 17. septembril lahingu mälestusmärgi juures.

Soomepoisid ja Pilka lahing

Käesoleval sügisel möödus 80 aastat Soome Jätkusõjas osalenud Eesti võitlejate – soomepoiste – naasmisest kodumaale Eestisse ja nende osalemisest lahingutes Tartu rindel Emajõe ääres.

Augustis 1944 tulid soomepoisid Hanko kaudu Paldiskisse, et kaitsta kodumaad pealetungiva Punaarmee vastu. Soome kaitsejõududes teeninud ligi 3400 mehest naasis tookord Eestisse 1752 meest. Saksa väejuhatuse otsuse kohaselt saadeti naasnud rügemendi kahest pataljonist Tartu rindele Emajõe äärde esimene pataljon. Selle koosseisus oli kokku 580 sõdurit, allohvitseri ja ohvitseri.

Punaarmee oli selleks ajaks juba vallutanud Tartu ning saavutanud laia sillapea põhja pool Emajõge. Seetõttu olid Narva rindel võitlevad üksused sissepiiramise ohus. Venelaste sillapea ohtlikuma osa hävitamiseks ja vastulöögi andmiseks koondati lisaks kaitsel olnud üksustele veel soomepoiste pataljon ja kaks Eesti politseipataljoni. Vaatamata vastase suurele ülekaalule elavjõus ja eriti suurtükiväes suudeti kolme päevaga, 28.–30. augustini Emajõe põhjakallas Kärevere sillast kuni Tartu linnani tagasi võita. Selles koondnimega Pupastvere lahingus kandis põhiraskust soomepoiste pataljon, kes kaotas sel päeval langenutena 34 meest, haavata sai 140. Haavatute hulgas oli ka pataljoni ülem kapten Voldemar Pärlin, kes saadud haavadesse hiljem haiglas suri.

Siiski peatas rünnak vaenlase edasitungi Tartu suunal kolmeks nädalaks. Soomepoiste pataljon paigutati seejärel ümber Pilka küla lähedusse, rinde tagalasse reservi, kust aga juba 17. septembril tuli neil uuesti asuda kaitselahingutesse üle Emajõe rünnakut alustanud ülekaalukate Punaarmee üksustega.

Raskete kaotuste ja kogu Emajõe rinde murdumise tõttu oldi sunnitud taganema. Lahinguväljale jäi palju langenuid, kes kohalike elanike poolt ühishauda maeti.

Sellel Pilka lahinguväljal Ansi talu põllul asub nüüd mälestusmärk – metallrist tekstiga „Vabaduse eest“. See püstitati aastal 1999. Mälestusmärgi rajamise eestvedajaks oli Lions Club LC Tartu Tamme.

Igal aastal 17. septembril mälestatakse seal langenud võitlejaid ja meenutatakse tollaseid sõjasündmusi. Mälestuspäeval on varasemalt osalenud ka külalised Soomest, esindajad Riigikogust ja erinevatest organisatsioonidest.

Aare Anderson
vallavanem

Pilka monumendi juurde kogunenud mälestusüritusest osavõtjad meenutasid dramaatilisi sündmusi, mis toimusid seal 80 aasta eest. Foto: Maria Kilk

Aktiivne osalemine võistlustel ja konkurssidel

Lisaks kooliseinte vahel toimunule on Luunja kooli õpilased kohe õpeaasta algusest peale olnud aktiivsed ka väljaspool kooli. Seda nii spordivõistlustel kui muudel konkurssidel.

Ülenurmel toimusid 13.09 Tartumaa koolide karikavõistlused kergejõustikus. Meie gümnasistide võistkond oli väga edukas ja tõi võidukarika Luunjasse. Oma panuse võidu vormistamisel andsid Katarina Verst, Deivia Keskküla, Kaur Tasane, Kaarel Madisson ja Kert Gregor Tagamets 12. klassist ning Karola Karu, Pärli Taal, Robin Raja ja Remy Märtson 10. klassist.

Põhikooli võistkond koosseisus Oskar Laanes ja Sebastian Saarejõe 8.a klassist, Kerttu Keerdo, Petra Männaste ja Mikk Tasane 8.b klassist, Tormi-Kaspar Taal ja Rodion Gussarov 8.c klassist, Iris Sulg, Ketlin Randmaa ja Ron Neltsas 9.a klassist, Ilja Bezuglov 9.b klassist ning Virginia Dzjubak 9.c klassist saavutas tubli 6. koha.

Sportlikult poolelt osaleti veel Elvas toimunud Tartumaa koolinoorte jalgpallivõistlustel: 18. septembril 7.–9. klasside poisid ning 2. oktoobril gümnaasiumi noormehed. Põhikooli võistkond koosseisus Daniil Zuzlov, Eikko Marten Mettis, Ilja Bezuglov, David Švaiko, Romari Eelmäe, Tony Märtson, Mikk Tasane, Rodion Gussarov, Tormi-Kaspar Taal, Aaron Ainson ja Kaspar Mutso saavutas 5. koha. Gümnaasiumi noormeeste võistkonnal koosseisus Robin Raja (10. kl), Romet Saaremaa, Karl-Kristjan Karu, Romel Savi ja Kevin Stepanov (11. kl) ning Kaur Tasane, Kert Gregor Tagamets, Kaarel Madisson ja Art Samuel Neemsalu (12. kl) tuli leppida 6. kohaga.

Vasakul Kedili Tuul oma 3. koha võitnud tööga „Tartu Kontsert“. Foto: Laura Loorius

Uhked karikavõitjad koos juhendaja Tiina Rosiga. Foto: FNA OÜ

Kultuuripealinn Tartu 2024 sündmuste raames toimus 26.09 Tartu Laulupeomuuseumis joonistusvõistlus „Minu Tartu“, kus lapsed pidid kujutama vabalt valitud vahenditega oma 2024. aasta Tartut või Tartumaad. Luunja keskkoolist osalesid Eliise Ordnung (2.a), Gertrud Allika (3.c), Markus Raime (3.c), Alexandra Nellis (4.a) ja Kedili Tuul (4.b). Teenekas žürii andis välja mitmeid eriauhindu ning valis kõikide joonistuste seast ka kolm parimat. Luunja keskkooli 4.b klassi õpilane Kedili Tuul võitis oma tööga „Tartu kontsert“ kolmanda koha.

Peale mõneaastast pausi osalesid Luunja keskkooli 6. klassi õpilased taas esmaabi võistlusmängus „Karvik“, mis toimus 7. oktoobril Konguta koolis. Võistlusmäng toimus kahes osas: esimene osa oli viktoriin, mis sooritati tahvelarvutites, ja teine osa eeldas erinevate situatsioonide praktilist lahendamist. Õpitut sai rakendada ning uusi teadmisi koguda näiteks erisuguste haavade sidumisel, hädaolukorraks vajamineva raadio käimapanekul ja õige raadiosageduse otsimisel, elustamisel, kergliikuriga ja karkudega liikumisel, matkal hädaolukorras ellujäämiseks vajaliku varustuse kokkupanekul jne. Õpilastega kohtus ka Eesti Punane Rist, kes tutvustas oma töid ja tegemisi. Luunja keskkoolist osales võistlusmängus tegus ja tubli neljaliikmeline tiim koosseisus Emma Klais (6.a), Justyna Blok (6.a), Timo Kuusk (6.b) ja Ott Veenpere (6.b). Õpilasi juhendasid Keteli Solodov (kooliõde) ja Laura Loorius (inimeseõpetuse õpetaja).

Heli Erik
Luunja keskkooli infojuht

Sügistuulte kiires tempos

Väga tähtis roll on koolis õpilasesindusel, nii on see ka Luunja keskkoolis. Õppeaasta teisel nädalal valisid 7.–12. klassid klassijuhatajatunnis endale esindajad 2024/2025. õppeaasta õpilasesindusse. Mõnes klassis oli valik lihtne, teises oli soovijaid rohkem kui kohti õpilasesinduses. Käesoleva õppeaasta aktiivse koolielu eest hoolitsevad Maribel Maalmann ja Grete Gogolin (7.a), Kendra Oja ja Annabel Leppik (7.b), Lisete Uulimaa (7.c), Greete Meus (8.a), Meribel Kask ja Kerttu Keerdo (8.b), Piibe Petra Lempu ja Marinell Karing (8.c), Iris Sulg ja Ketlin Randmaa (9.a), Roland Rask ja Kenert Piks (9.b), Meribell Pihlak ja Emilia Pintšuk (9.c), Brendon Davõdov, Geneli Piiri, Pärli Tall ja Tom-Erik Roots (10. klass), Kätriin Mukk ja Martha Võro (11. klass), Hanna Hilpus, Helena Sirendi ja Gretelis Rein (12. klass). Et üksteisega paremini tuttavaks saada ja meeskonnatunnet luua, toimus 27.09 õpilasesinduse õhtukool, kus pandi paika uue õppeaasta õpilasesinduse eesmärgid, tegevuskava ning vastutajad.

Rahvusvaheline muusikapäev – Olja Raudonen ja Camillo Cabassi. Foto: Toomas Liivamägi

16.–20.09 oli Luunja keskkooli fuajees sügisandide näitus. Meie kõige nooremad ehk 1.–4. klasside õpilased istutasid, kasvatasid ja hooldasid juba enne õppeaasta algust koos oma tegusate vanematega puu-, juur- ja köögivilju. Oli kasvanud palju vahva kujuga vilju. Õpilasel oli võimalus oma loovus kodus veel kord proovile panna ning anda oma saadusele veel uhkem väljanägemine. Näitus oli tähelepanuvääriv ning noori tunnustati uhke väljapaneku eest!

17.09 oli Emajõe II maailmasõjas forsseerimise 80. aastapäev. Selle tähtpäeva tähendusest nii Eestile kui ka isiklikus võtmes pidas avaliku loengu 18.09 Luunja keskkoolis Tõnis Lukas. Loengut olid kuulamas 11. ja 12. klassi õpilased.

20.09 oli gümnaasiumi õpilastel võimalus kohtuda parlamendi riigikaitsekomisjoni liikme Raimond Kaljulaidi ja väliskomisjoni liikme Ester Karusega. Kaljulaid ja Karus andsid ülevaate Eesti kaitse- ja välispoliitikast. 10.–12. klasside noortega arutleti asjakohastel päevakajalistel teemadel.

Liikumisrõõm JJ-Street tantsutunnist. Foto: Teli Taimre

Uued klassipildid, sõbrapildid ja portreefotod said kogu kooliperel jäädvustatud käesolevaks õppeaastaks 19.–20.09.

Liikuma kutsuva kooli ja tervist edendava koolina võtsime ka meie osa Euroopa spordinädalast, mis toimus 23.–20.09. Spordinädala raames toimusid 1.–3. klasside õpilastele jooksuvõistlus ning osavusmängud tõuke- ja jalgratastega. JJ-Street tantsukool tutvustas 2. klasside õpilastele erinevaid tänavatantsu stiile. 4.–12. klasside õpilastel oli võimalus osaleda jalgrattamatkal Kavastusse ja jalgsi orienteerumisel Luunja alevikus. Luunja koolis on liikumisrõõm alati tähtsal kohal!

Rahvusvaheline muusikapäev 1.10 muutis Luunja keskkooli fuajee üheks tunniks kontserdisaaliks. Võimsa muusikalise ettekande tšellodel tegi meie enda kooli muusikaõpetaja Olja Raudonen koos oma lavapartneri Camillo Cabassiga Vanemuise sümfooniaorkestrist. Lisaks esinesid 1. klasside õpilased rõõmsate lauludega.

4.10 tähistasime koolis traditsioonilist õpetajate päeva. Toimusid aktus ning ametite vahetamised, tunnid uute õpetajate ja õpilastega ning 13. klassi üllatuslik moesõu 50.–90. ndate stiilid läbi aja. Aktusel said suure töö eest tunnustuse aasta õpetaja 2024 laureaadid – Lilia Murs, Tartu maakonna aasta klassijuhataja, ja Ülle Tõnutare, aasta gümnaasiumi õpetaja. 10. ja 11. klassi õpilased külastasid ka Lohva lasteaia mõlema maja ja Luunja lasteaia Midrimaa väikeseid sõpru ning mängisid ja lustisid nendega. Päev oli meeleolukas!

Teli Taimre
Luunja keskkooli huvijuht

Tõnis Lukase loeng Luunja keskkooli gümnasistidele ei jätnud kedagi külmaks. Foto: Luunja keskkool

Õpetajate päeva juhtkond. Foto: Aule Sepp

Aitäh, 12. klass!

Selle aasta õpetajate päeva tähistamine oli ühelt poolt traditsiooniline, kuid teiselt poolt eriline ja meeldejääv. Gümnasistid elasid väga hästi õpetajate rolli sisse ning kogu päev oli sisukas ja asjalik. Uus juhtkond oli päeva põhjalikult ette valmistanud ja tegevused sujusid ladusalt. Õpetajatest moodustatud 13. klass nautis neile koostatud töölehe lahendamist ja sai loovuse lendu lasta.

Suurimaks tunnustuseks korraldajatele võib lugeda direktori lauset, kes jäi õpetajate päevale tagasi vaadates mõtlikuks: „Koolimaja tundus olevat rahulikum ja vaiksemgi kui tavalisel koolipäeval – kuidas nad seda tegid?“

Luunja keskkool

Vanemate päev ja uus hoolekogu

2. oktoobril toimus Luunja keskkoolis vanemate päev. Koolipäeva jooksul oli vanematel võimalus külastada ainetunde ning õhtul toimus vanemate üldkoosolek ja klasside koosolekud. Üldkoosolek algas psühholoogi ja unenõustaja Kene Verniku ettekandega teemal „Laste une olulisus“. Päevakorra viimaseks punktiks oli uute hoolekogu liikmete valimine. Siinkohal on hea anda teada, et uuenenud koosseisus hoolekogu peab oma esimese koosoleku 15. oktoobril. Luunja keskkooli hoolekogusse kuuluvad vanemate esindajatena Monika Rekker, Ave Pastik, Gärry Keerdo ja Harald Vaino, õpetajate esindajatena Ly Rootslane ja Reino Einmann, vilistlaste esindajana Urmas Pärnalaas, koolipidaja esindajana Rainer Leidik ning õpilaste esindajatena Hanna Hilpus ja Kenert Piks.

Luunja keskkool

Mihklilaat Rõõmu majas

September on olnud Lohkva lasteaias tegus, peale selle, et saime juba 14-aastaseks, pidasime maha ka traditsioonilise mihklilaada. Ja kui on kaks maja, siis on ka kaks laata, mis toimusid vastavalt 24. ja 25. septembril. 25.09 õhtul toimus meie Rõõmu majas heategevuslik mihklilaat, kogu tulu läks laste heaks ja seekord panustame kokku saadud summa õuealasse.

Laadaõhtu juhatas kiirelt sisse Mihkel, kes jättis sõbrad koju, aga haaras kaasa hoopis sebrad. Koos lastega visati pilk peale aiakärus olevatele sügisandidele, veel kiire tants ning kõlaski pasun, mis kuulutas laada avatuks. Letid olid täis head-paremat, õunamoosist frikadellisupini. Oli ju mihklilaat, seega aukohal hoidised, mida nii mõnelgi laual näha sai. Oli näha, et kõik vanemad olid oma rühma müügiletiga vaeva näinud. Krõlli rühma letitaguse olid vallutanud aga hoopis ainult isad, kes sattusid melust nii hoogu, et pärast laada lõppemist hakkasid juba uueks laadaks plaane tegema. Kauplemist jätkus pikemaks, ka siis, kui kõht oli juba päris täis ja käed laadakaubast lookas, tehti ikka igaks juhuks veel üks ring peale. Köögipersonal oli välja tulnud retrohõngulise Rõõmu sööklaga, kus detailide peale oli mõeldud rohkem kui

Õnneloosi järjekord. Foto: Triinu Jüris

Mihkel ja sebrad. Foto: Triinu Jüris

Võtmed kätte! Tatoli AS-i esindaja Ardi Melk tarktorit üle andmas. Nüüd jagub lasteaiapõnnidel rõõmu kauemaks. Foto: Keily Türnpu

Traktori uus uhke omanik! Foto: Keitli Sõber

küll: laualt võis leida sefiiri, kohupiimapontšikuid, vanu häid õlis küpsetatud lihapirukaid, sooja Mulgi putru peekoni ja sibulaga jms. Ka personal ise oli nagu välja astunud Nõukogude Naise ajakirja kaanelt.

Lisaks oli laadal võimalik mängida mitmesuguseid laadamänge, lennutada kettagolfi ning teha perepilte fotonurgas. Suurt tähelepanu pälvis muidugi lasteaia korraldatud õnneloos, kus peaauhinnaks oli Tatoli AS-i poolt välja pandud uus ja uhke pedaalidega New Hollandi traktor. Tänu sponsoritele oli õnneloosi auhinnalett pikk ja mitmekesine ning tekitas laadalistes hasarti. Tol õhtul kahjuks traktor endale uut omanikku ei leidnud, kuid 30. septembril toimus lasteaias soovijate vahel lisaloos ning nüüd naeratas loosiõnn Pintselsabade Keronile. Ka õnneloosi ülejäänud auhinnad loositi välja kõikide Rõõmu maja laste vahel.

Laadal õnnestus meil koguda üle 1500 euro ning koos lastega hakkame nüüd vaatama, mida me selle eest oma õuealale soetada võiksime.

Suur aitäh kauplejatele, ostjatele, külalistele, toetajatele ja taustajõule, iga panus oli meile kuldaväärt!

Südamest olgu tänatud meie sponsorid: Tatoli AS, Grüne Fee Eesti AS, Päästeamet, Maks ja Moorits, Lasteabi, Tartu Mill, Aasta Auto AS, Juhani Puukool, Torm Metall OÜ, Arens AS, Cramo Estonia AS, Valio Eesti AS, Amserv Auto, Eesti põllumajandusmuuseum, Elistvere loomapark, mängutuba Hüppa Tartu, Komöödiateater OÜ.

Jana Lode
Lohkva lasteaia Rõõmu maja mihklilaada korraldusmeeskonna liige

Muusikapäeva tähistamine Rõõmu majas

1. oktoobril tähistasime Lohkva lasteaia Rõõmu majas suurejooneliselt rahvusvahelist muusikapäeva. Kogu lasteaia pere – nii lapsed kui ka õpetajad – oli kutsutud lõbusale metsapeole, et jälgida, kuidas loomad oma erilisel moel muusikapäeva tähistavad.

Peo avas kaval Rebane, keda mängis särav muusikaõpetaja Külliki. Õppejuht Kerli astus üles humoorika ja rõõmsa Jänes Pikk-kõrva rollis ning liikumisõpetaja Liina kehastus toredaks Mutitädiks. Need lõbusad tegelaskujud juhatasid lapsi muusikamaailma, kus kõlasid meeleolukad laulud alates armastatud „Entel-Tenteli“ aegsetest meloodiatest kuni tänapäevaste hittideni.

Lapsed ei olnud aga lihtsalt pealtvaatajad – nad said aktiivselt osaleda rütmimängudes, laulumängudes ja tantsudes. Koos Kavalpea Rebase, Jänes Pikk-kõrva ja Mutitädiga liikusid nad rõõmsalt kaasa, mängisid ja tantsisid südamest. Peo jooksul kõlas laste naer ja õhus oli tunda tõelist muusikarõõmu.

Muusikapäev pakkus lastele unustamatu kogemuse. Lõbusate mängude ja muusikaliste tegevuste kaudu said nad avastada, kui mitmekesine ja põnev on muusikamaailm. See päev tõi kõigi südamesse siira rõõmu ja jättis laste silmadesse helkiva sära.

Just sellised erilised hetked rikastavad meie lasteaiapäevi, tuues muusika ja mängu kaudu väärtuslikke kogemusi, teadmisi ja palju-palju rõõmu.

Külliki Levin
Rõõmu maja muusikaõpetaja
Maris Saar
Lohkva lasteaia direktor

Kavalpea Rebane, Jänes Pikk-kõrv ja Mutitädi rahvusvahelisel muusikapäeval. Foto: Jana Lode

Rõõmu maja Pintselsabad koos Kavalpea Rebase, Mutitädi ja Jänes Pikk-kõrvaga. Foto: Aime Anijago

Midrimaa tänab

Tartumaa Omavalitsuste Liit nimetas Tartumaa 2024. aasta tugispetsialistiks Luunja lasteaia Midrimaa eripedagoogi **Maris Tee**.

Maris Tee on tugispetsialist, kes:

- usub, et igal lapsel on oma arengutee ja otsib üles iga lapse võimekuse;
- suudab säilitada vanematega ka keerulistes vestlustes rahumeelse õhkkonna ja leiab uue, lapsele parima lahenduse koostööks;
- on innukas eeskuju nii lastele kui täiskasvanutele, arvestab laste, töötajate sobivuse ja võimekusega ning annab vahendid tööks erivajadustega lastega;
- kujundab lasteaias põhimõtet, et kõigil on õigus rahumeelsele töökeskkonnale;
- pakub õpetajatele erilahendusi lastel õpiharjumuste kujundamiseks, otsib teaduslikke artikleid muutustesse uskumiseks, suunab nii õpetajaid kui ka juhtkonda märkama;
- õppetegevustes pakub lastele valikuid, hoides turvaliselt kokkulepete piire;
- HEV-koordinaatorina hoiab abivajavate laste/perede juhtumitel järge peal.

Maris on sihikindel, õiglusmeelega, muredes alati toetav, lennukate ideedega ja lahendusi leidev, lapsest lähtuv, lapse käekäigust hooliv ja arengut toetav, suurepärane vanemate nõustaja ja läbirääkija. Ta on igas töös meister: innustavate mängukeskkondade looja, plahvatusohtlike olukordade maharahustaja, tudengite juhendaja ja imeline õmblusmasina käsitseja!

Tartumaa Omavalitsuste Liit nimetas Tartumaa 2024. aasta hariduse sõbraks Luunja vallavalitsuse haridusnõuniku **Kadri Sõrmuse**.

Kadri Sõrmus on meie valla haridusnõunik, kes:

- väärtustab Luunja inimesi – olulisema tähenduse on saanud paikkonna pärandkultuuri ning suurkujude (E. Hiisi, H. Visnapuu, K. E. Söödi jt) elutöö tutvustamine erisuguste sündmuste kaudu.
- oli mõtte algatajaks ja eestvedajaks, et Luunja keskuses viltuvajunud pumbamajast on saanud kellatorn, kus tutvustatakse valla ajalugu ja suurkujusid. Kadri on kogukonnas osav läbirääkija, aidates koguda lugusid ja väärtuslikke eksponaate. Igal võimalikul ajal on ta nõus olema ka lugude vestja kellatornis.
- on saanud innovaatiliste projektiideedega rahastusabi mitmetele olulistele kogukonna asutustele, sh Luunja lasteaiale Midrimaa, Kavastu kogukonnakeskusele, Luunja tugikeskusele, kellatornile.

Kadri Sõrmus on Luunja valla haridusnõunik. Ametnik! Kuid tema on see, kes otsib/tassib avatavatesse ruumidesse mööblit, leiab uuendusmeelseid koostööpartnereid haridusasutuste renoveerimiseks, majutab hädasolijaid, on noortele ettelugemispäeval luule lugeja, veab eest heakorratalguid jne. Samas on ta üks neist, kes suutis Luunja kultuurikeskusesse tuua näidendi „Keisri usk“ lavastamise kutseliste näitlejatega.

Ta on alati positiivne ja innukas, näeb probleeme kui põnevaid väljakutseid ning leiab koos kaasamõtlejatega lahendusi, mis teevad Luunja hariduselu paremaks.

Midrimaa pere

Haridustemplis tunnustati parimaid, ka meie Marist! Foto: Lia Raat

Hariduspõllul töötamine on igatahes tore sümbol. Foto: erakogu

KUI HEA ON SINU VAIMNE TERVIS?

Koolitus toimub Luunja lasteaias Midrimaa (Luunja Uus 3, Tartumaa) 30. oktoobril kell 17.00–18.30

Koolitaja MARVI PRISTAVKA-TAAL

Koolitusele palume registreeruda:
https://tinyurl.com/278ycp8u

Kutsume kõiki huvilisi osalema vestlusringis, kus uurime üheskoos, kui teadlikud me oleme oma vaimsest tervisest ja heaolust.

Koolitus on praktilise suunitlusega, sisaldades nii lühiloengut kui ka avatud arutelu, kus jagatakse kogemusi ja praktilisi nõuandeid vaimse tervise toetamiseks.

Lektor Marvi Pristavka-Taal on lõpetanud sotsiaaltöö korralduse eriala Tartu Ülikooli Pärnu kolledžis, praegu koolitab kogemusnõustajaid, psühholoogilise esmaabi andjaid ja täiskasvanute koolitajaid.

LUUNJA KOGUKONNAAKADEEMIA KUTSUB!

Koolitus on **TASUTA**

AITAME LAPSE LUGEMA

Koolitus toimub Luunja lasteaias Midrimaa (Luunja Uus 3, Tartumaa) 21. novembril kell 16.30

Koolitaja logopeed-eripedagoog KRISTEL LEMPU

Koolitusele palume registreeruda:
https://tinyurl.com/mu8dyy43

REGISTREERUMINE TAGAB OSALEMISE LOOSIS

Koolitusele ootame koolieelses eas laste vanemaid ja lasteaiaõpetajaid. Koolitusel räägime lugema ja kirjutama õppimise eeldustest ja eeloskustest, lugema õpetamisest ja jõukohasest lugemismaterjalist.

Koolitaja on Luunja lasteaia Midrimaa kauaaegne logopeed, mitmete lugema õppimise harjutusvarade ja raamatute autor.

LUUNJA KOGUKONNAAKADEEMIA KUTSUB!

Koolitus on **TASUTA**

Luunja Lasteaia Midrimaa logopeed Kristel Lempu ootab kõiki Luunja valla lapsi alates beebieast kuni koolini tasuta nõustamisele. Teen ka eratunde lugema õppijatele.

Täpsem info aadressil kristel.lempu@gmail.com või Luunja lasteaiast.

Valla sportlased tõid taas võidu!

Tartu linnamaratonil Luunja valla sportlastelt rajarekord maratonis, Eesti MV kuld poolmaratonis ja 10 kilometeri jooksu 2. koht!

Äsja Lohkvasse elama asunud Karel Hussar saavutas Tartu linnamaratonil rajarekordiga 2:21:55 võimsa võidu. Eesti meistrivõistluste poolmaratonis sai Karel Hussari elukaaslane Liis-Grete Arro samuti esimese koha. Karel ja Liis-Grete on jooksugrupi Kuldne Tervis treenerid. Nüüdsest saab meie vallas treenida oma ala parimate käe all. Leiad nad Facebookist – „Kuldne Tervis jooksutrennid".

Samuti tegi hea tulemuse meie valla sportlane Olavi Allase, kes saavutas 10 kilometeri jooksus teise koha.

Karel Hussar võimsa rajarekordiga finišijoont ületamas

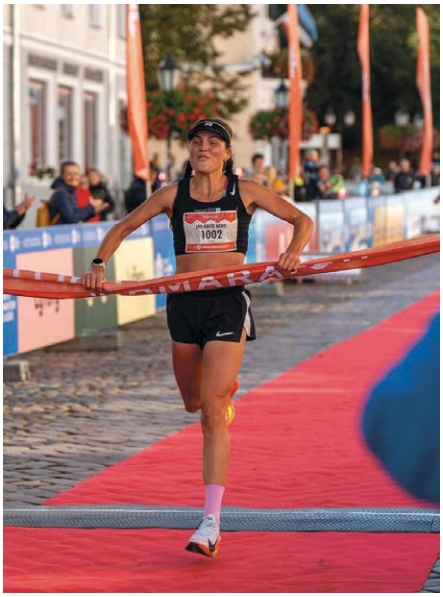

Eesti meister Liis-Grete Arro

Kokkuvõtted meie sportlastelt

Karel: „Äsja Tartumaale kolinuna oligi eesmärk Tartus debüüt teha ja kohe ka ära võita."

Liis-Grete: „Alates kolmandast kilomeetrist jäin üksi, sest eesolev kolmene punt tundus natuke liiga kiire ja kartsin, et kui kaasa lähen, siis põrun.

Jäin üksi. Ja nii kogu terve ülejäänud distantsi, sain omi mõtteid mõelda ja „kulgeda". Õigesti tegin ja viimastel kilomeetritel sain aru, et jõudu on veel korralikult. Esimest korda võtsin rajal geeli ja ka see aitas kaasa. Jäin oma sooritusega rahule ja usun, et siit on veel korralikult kärpida. 1:16:49 on ka mu uus isiklik rekord!"

Olavi: „Starti minnes oli teada, et favoriit on Tiidrek Nurme ja tema dikteerib seda jooksu. Minu võimalus oli ainult targa jooksu puhul teda üllatada. Alguses läks Tiidrek kiiresti minema ja ta proovis minuga kohe vahe sisse teha. Ma ei hakanud kaasa minema. Karlova ja Sõpruse silla tõusudel sain ma talle piisavalt lähedale ning 5–8 km peal jooksimegi koos. Viimastel kilomeetritel oli meil mõlemal raske, aga maratoonari vastupidavuse vastu ma seekord kahjuks ei saanud. Siiski olen ma jooksuga üldjoontes rahul."

Liis-Grete Arro pikamaajooksja

10 kilometeri hõbemedalimees Olavi Allase autasustamisel. Fotod: Klubi Tartu Maraton

Luunja hokimeeskond alustab uut hooaega

Uut hooaega on alustamas ka meie hokimeeskond, kes võistleb Lõuna-Eesti I hokiliigas. Eelmine hooaeg oli võistkonnale edukas, sest lõpetati kolmanda kohaga. Selle hooaja mängude tulemused on leitavad https://www.kajakas.net/lehl/. Samuti on võimalik mängudest tasulisi ülekandeid vaadata aadressil eestihoki.tv. Võistkonna kodumängud toimuvad Lõunakeskuse jääväljakul. Veel sel sügisel ootab meeskond kaasaelajaid Lõunakeskusesse, kus 27. oktoobril kell 18.00 võisteldakse hokiklubiga Lolo, 3. novembril sõidab meeskond Jõgevale, kus kohtutakse Jõgeva hokimeeskonnaga.

Soovime meeskonnale teravat uisku ja täpset viset!

Luunja kultuuri- ja vabaajakeskus

Luunja hokimeeskond möödunud hooaja 3. koha karikaga. Foto: erakogu

Luunja seltskonnatantsurühma teekond läbi 20 aasta

Luunja seltskonnatantsurühm alustas oma tegevust 9. septembril 2003. Esimene tantsutund tõi kokku kolm uudishimulikku tantsuhuvilist – Viktor Muuli, Aira Puuri ja Tarmo Põkka. Esimeses tunnis tehti tutvust aeglase valsi, ruudu rumba ja tša-tša-tšaaga. Treeneriks oli Eva Linde, kelle juhendamisel hakkas seltskonnatantsurühm kasvama. Kevadeks oli rühmas stabiilselt neli-viis paari, kuigi nimekirjas oli rohkem huvilisi. Detsembris tantsiti esimest korda tšatšamiksi ja märtsis 2004 polkat, diskot ja tvisti. Tantsuhooajal toimusid jõulu- ja kevadpidu.

Tantsurühm kasvab ja areneb

Aastatel 2004/2005 jagunes tantsurühm kaheks – edasijõudnute ja algajate rühmaks, kus osales vastavalt kuus ja neli paari. Sellel hooajal toimusid samuti jõulu- ja kevadpeod. Kevadel 2005 asendas tantsutreenerit Indrek Ehaste, kelle tantsutundides osales sügisel juba 9–10 paari.

Tantsurühma ühendav vaim ja esimesed üritused

2006. aasta jaanuarist asus treeneriks taas Eva Linde, kes tõi tantsutundidesse esimest korda aeglase fokstroti ja mitmekesised segatantsud. Nimekirjas oli juba 14 paari, kellest korraga tunnis käis kõige rohkem kümme paari. Kevadel korraldati esimene tantsuväline ühistegevus – metsa istutamine Eva Linde juures Aovere külas. 2006/2007. hooajal osales tunnis korraga maksimaalselt 11 paari ning aasta tantsuürituste hulka kuulusid jõulupidu ja avalik suur seltskonnatantsupidu.

Tantsurühm Eva Tantsukooli asutamise ajal

2008/2009. hooajal alustati Eva Linde juhendamisel esimest korda pasodoobli õpingutega ning tunnis käis keskmiselt 5–7 tantsupaari. Lisaks jõulu- ja kevadpeole toimus ühine pidu Kersti ja Peeter Ernitsa juures. 2009/2010. hooajal oli tantsijaid nimekirjas kaheksa paari ning esimest korda õpiti *quickstep*'is hüppeid. 10. oktoobril 2009 tähistati Luunja tantsurühma viiendat sünnipäeva Luunja kultuurimajas koos ansambliga Tuulest Viidud, õhtujuhiks Olev Ulp.

2011. aasta tõi tantsurühmale ametliku juriidilise keha – MTÜ Vikerkaarelkõndija. 2013. aastal sai see nimeks Eva Tantsukool ja juriidiliselt tegutseb Eva Koolitus MTÜ-na siiani.

2011. aastal käis rühma juhendaja end esimest korda täiendamas Saksamaal rahvusvahelisel õpetajate kongressil INTAKO. Sealt tõi ta kaasa uue seltskonnatantsu diskofoksi, mis nüüdseks on jõudnud ka teistesse tantsukoolidesse.

Luunja seltskonnatantsurühma juhendaja Eva Linde sünnipäevapeol Luunja kultuuri- ja vabaajakeskuses. Foto: erakogu

Eva Tantsukooli laienemine ja suured projektid

Aastate jooksul on Eva Tantsukool tegutsenud paljudes Eesti piirkondades, sealhulgas Tartus, Tabiveres, Rannus, Palamusel, Reolas, Aakres, Kääpal ja Hiiumaal. Lisaks tantsutundidele ja pidudele on toimunud mitmesuguseid ühistegevusi, nagu vastlapäevad, metsa istutamine ja suvised tantsulaagrid. Tantsukooli õpilased on osalenud ka mitmetes suurprojektides, sealhulgas 2013. aastal Guinnessi rekordi püstitamisel kadrilli tantsimises koos üheksa Euroopa Liidu riigiga ja esinemistel Luunja ja Tartu linna päevadel, samuti õppevideo filmimisel 2015. aastal.

Luunja seltskonnatantsurühm on olnud aastate jooksul koduks paljudele tantsupaaridele, kellest kõige kauem on tantsinud Ain ja Maie Anijärv, Ursula Talimaa ja Enn Schulga. Luunja valla elanikest on olnud pikaaegsed tantsurühma liikmed Andres Vahtra, Toomas ja Lia Raat, Urmas ja Heili Pärnalaas, Viktor ja Lea Muuli ja paljud teised. Rühma õpilased on osa võtnud ka mitmetest esinemistest, avalikest tantsuõhtutest ja projektidest, mis on kujundanud tantsuringist kogukonnakeskse ning sõprust ja liikumist propageeriva rühma.

Tantsurühma mälestusväärsed hetked

Luunja tantsuringi ajaloos on olnud mitmeid erilisi hetki, sealhulgas ühised aastalõpu või aastaalguse tantsuõhtud ja kevadised tantsupeod, rühmaliikmetel külaskäigud, rühma kohtumisõhtud, tantsulaagrid, rahvusvahelise tantsupäeva tähistamised. Eva Tantsukool on jätkanud oma missiooni õpetada seltskonnatantsu erinevates paikades ja pakkuda tantsijatele nii klassikalist kui ka rahvalikku repertuaari – padespaan, kikkapuu, Sterni polka ja reilender jmt on olnud ikka tantsutundides kirsiks tordil.

Eva Tantsukool on jäänud kindlaks oma algsetele väärtustele – pakkuda inimestele liikumisrõõmu ja tugevat kogukonnatunnet, mille kaudu tantsimine muutub palju enamaks kui lihtsalt sammudeks muusika saatel.

See on ülevaade Luunja tantsurühma loomisest ja arengust aastate jooksul, näidates, kuidas väikestest sammudest võib kasvada midagi suurt ja tähenduslikku, mida inimesed hindavad ja armastavad.

Tants, naer ja huumor tantsutundides aitavad osalejatel õhtusel ajal lõõgastuda oma igapäevatööst ja nautida aega koos oma kaaslase või tantsupartneriga. Ringtantsud ja ühistegevused tugevdavad kuuluvustunnet ja toetavad inimeste vaimset tervist.

Tule ja tantsi sinagi koos meiega – elutervelt, vabalt, armastusega. Lisainfo: www.evateraapia.ee

Eva Linde
seltskonnatantsurühma juhendaja

Vesivärvi ja akrüülmaali töötoad

27.09.2024 toimusid Luunja noortekeskuses akrüülmaali ja vesivärvi (aknakaunistuste) töötoad. Suur tänu kõigile imelistele osalejatele! Teie valminud teosed on suurepärased.

Akrüülmaali töötoas valmistati lehetrükitehnikas sügisehõngulised teosed. Iga teos omanäoline ja ainulaadne.

Vesivärvi töötoas valmisid lustlikud aknakaunistused. Draakonid, koerad, karupojad ja teised vahvad tegelased. Rõõmu ja värviküllust jagus igasse hetke.

Soovime südamest tänada Luunja kohaliku omaalgatuse programmi. Tänu millele selline sündmus toimuda sai ja tänu millele on veel kaks väga toredat sündmust tulemas.

04.12.24 Jõulupärja töötuba Kavastu kogukonnakeskuses.

Rohkem infot: sulbitalumuuseum@gmail.com, tel 5392 4580

Tekst ja foto: Malve Kuustemäe

Armeenia toidukultuuri töötuba

24. septembril toimus Emajõe-Suursoo keskuses Armeenia toidukultuuri töötuba, mida viis läbi Tartus elav Armeenia kunstnik ja hobikokk Vahram Muradyan. Sündmus toimus rahvuste päeva raames, mida toetasid Integratsiooni Sihtasutus ja Eesti Rahvakultuuri Keskus.

Armeenia toidu maitsete buketile annavad iseloomu metsik münt, aedpiparrohi, marineeritud viinamarjalehed, rohkelt maitserohelist ja granaatõun.

Tekst ja fotod: Maarja Ülper

Sügis raamatukogudes

Oled oodatud osalema meie tegemistes!

OKTOOBRIKUUS

Kavastu raamatukogus raamatunäitus „Hea Eesti noorte raamat“.

15.–22. oktoobrini Lohkva raamatukogu kolib ja on külastajatele SULETUD!
Raamatukogu laieneb I korrusel vabanenud kõrvalruumi, kuhu paigutame seni II korrusel olnud raamatud ja osa praegu põhisaalis olevast kirjandusest.

17. oktoobril Luunja raamatukogus kell 12.00
LUUNJA AJA LUGU – seekord räägime raamatukogust

20.–30. oktoobrini toimuvad üleriigilised raamatukogupäevad „Kohtume raamatukogus!“
Tule uudistama ja leia huvitav raamat!

21. oktoobril Luunja raamatukogus kell 18.00
KÄSITÖÖKLUBI – võta kaasa oma pooleliolev töö ja teeme hooaja plaane!

22. oktoobril Luunja raamatukogus kell 17.00
KELLA 5 TEE KIRJANDUSKOHVIK – selle aasta parim lugemiselamus

23. oktoobril Kavastu raamatukogus
Ettelugemispäev lastele

24. oktoobril Luunja raamatukogus kell 15–17
Teid teenindab Luunja valla volikogu ning haridus- ja kultuurikomisjoni esimees Kaire Vahejõe

26. oktoobril Luunja raamatukogus kell 16.00
Luunja AIDATEATER 15! Fotonäituse avamine

28. oktoobril Luunja raamatukogus kell 18.00
AIAKLUBI – Tiia Niiduviir räägib õigete taimede leidmisest

28. oktoobril Lohkva raamatukogus
kell 16.35–17.20 Robootika ja lego huviringi I rühm
kell 17.30–18.15 Robootika ja lego huviringi II rühm
Mängides tuleviku tegijaks! Huviringi teeb Dronootika Erahuvikool. Lisainfo info@dronootika.ee või helista tel 5392 4580.

29. oktoobril Kavastu raamatukogus
Raamatujutud kohvilauas

31. oktoobril

Kavastu raamatukogus *Halloween*’i päev lastele

Luunja raamatukogus kell 12 EATUTE INFOTUND koos valla sotsiaalosakonnaga

Lohkva raamatukogus tuleb hommikul külla Lohkva lasteaia Naerulindude rühm.

NOVEMBRIKUUS

Kavastu raamatukogus väljapanek Heli Illipe-Sootaki lasteraamatutest ning mardi- ja kadripäeva tähistamine lastele.

4. novembril

Luunja raamatukogus kell 18.00
MÄLUMÄNG (iga kuu 1. esmaspäeval)

Lohkva raamatukogus
kell 16.35–17.20 Robootika ja lego huviringi I rühm
kell 17.30–18.15 Robootika ja lego huviringi II rühm
Mängides tuleviku tegijaks! Huviringi teeb Dronootika Erahuvikool. Lisainfo jaoks kirjuta info@dronootika.ee või helista tel 5392 4580.

5. novembril Luunja raamatukogus kell 18.00
KELLA 5 TEE KIRJANDUSKOHVIK (iga kuu 1. teisipäeval)

11.–17. novembril Lohkva raamatukogus
Põhjamaade kirjanduse nädal: Vabadus Põhjalas
Põhjamaade raamatute näitus ja pimekohting raamatuga
https://www.nordisklitteratur.org/et/

11. novembril

Luunja raamatukogus kell 18.00
REISIMULJETE ÕHTU (iga kuu 2. esmaspäeval)

Lohkva raamatukogus
kell 16.35–17.20 Robootika ja lego huviringi I rühm
kell 17.30–18.15 Robootika ja lego huviringi II rühm
Mängides tuleviku tegijaks! Huviringi teeb Dronootika Erahuvikool. Lisainfo jaoks kirjuta info@dronootika.ee või helista tel 5392 4580

14. novembril Luunja raamatukogus kell 12.00
Vestlustund Luunja AJA lugu (iga kuu 2. neljapäeval).

15. novembril Luunja raamatukogus kell 12.00
MEEHOMMIK – räägime meest ja mesindussaadustest.

18. novembril Luunja raamatukogus kell 18.00
KÄSITÖÖKLUBI (iga kuu 3. esmaspäeval).

25. novembril Luunja raamatukogus kell 18.00
AIANDUSKLUBI (iga kuu 4. esmaspäeval).

28. novembril Luunja raamatukogus kell 12.00
EATUTE KLUBI (iga kuu 4. neljapäeval).

4. detsembril Kavastu raamatukogus
küpsiste tegemise õpituba.

EELTEATED!

Alates novembrist on **Lohkva raamatukogus** täiskasvanutel võimalik tegeleda keraamika ja maalimisega. Lastele alustab taas tegevust loovusring ning kõigile huvilistele luuleklubi. Anname peatselt rohkem teada!

Samuti ootavad oma sekka uusi liikmeid Lohkva Eatud Lonnid! Täpsem info tel 5422 0522.

Kõik Luunja valla raamatukogud pakuvad koduteenindust. Palun helista oma piirkonna raamatukokku ja küsi täpsemat informatsiooni.

INFONUPUD

Meie raamatukogudesse saabunud UUDISKIRJANDUSE leiad Urrami lehelt **www.lugeja.ee**, kus avanevad uute raamatute nimekirjad koos kaanepiltide ja sisukokkuvõtetega.

Otsinguks vali avanenud lehel „Raamatukogud“ – trüki otsitav raamatukogu: Kavastu, Luunja või Lohkva –, klõpsa raamatukogu nimel ja seejärel vali „Uudiskirjandus“.

Soovitud raamatu saab broneerida, helistades või kirjutades raamatukokku.

* * *

Kõik Luunja valla raamatukogud pakuvad koduteenindust. Palun helista oma piirkonna raamatukokku ja küsi täpsemat informatsiooni.

KOHTUMISENI RAAMATUKOGUS!

Jälgi meie raamatukogude tegemisi ka Facebookis ja kodulehel https://luunjaraamatukogud.ee/.

LOHKVA RAAMATUKOGU	LUUNJA RAAMATUKOGU	KAVASTU RAAMATUKOGU-KÜLAKESKUS
Lahtiolekuaeg T 11.00–19.00 K, N, R 11.00–18.00 L 10.00–15.00	**Lahtiolekuaeg** E 15.00–19.00 T 10.00–18.00 K, N 09.00–17.00 R 09.00–15.00	**Lahtiolekuaeg** E, K, R 11.00–17.00 T, N 10.00–18.00
Kollu tee 7, Lohkva küla, Luunja vald, 62207, Tartumaa lohkva.raamatukogu@luunja.ee +372 5422 0522 Raamatukoguhoidjad: Ester Seerman ja Katrin Madisson	Puiestee 4, Luunja alevik, Luunja vald, 62222, Tartumaa luunja.raamatukogu@luunja.ee +372 5300 7224 Raamatukoguhoidja: Sille Kerner	Kavastu keskus 6, Kavastu, Luunja vald, 62204, Tartumaa kavastu.raamatukogu@luunja.ee +372 5301 5144 Raamatukoguhoidja: Ille Edenberg

Luunja Aidateatri fotonäitus Luunja raamatukogus

Kuna juubelietenduse küpsemiseni läheb veel mõned kuud aega, alustab Luunja Aidateater oma 15. hooaja tähistamist fotonäitusega Luunja raamatukogus.

Luunja Aidateater sündis 26. oktoobril 2010. a ning on nüüdseks lavale toonud 13 etendust, osalenud mitmes suuremas koostöö- ja kogukondlikus projektis ning laste- ja noortestuudio Aidake(!) on lavale toonud seitse etendust. Fotonäitusel saab näha ülevaadet meie hoogsatest tegemistest ning kohtuda kohalike näitlejatega, kuulata lugusid ja nalju nii lava pealt kui lava tagant. Laua aitab katta Luunja Maanaiste Selts. Näituse avamine toimub 26. oktoobril kell 16.00. Ootame kõiki oma fänne, sõpru ja toetajaid rõõmsale kohtumisele Luunja raamatukogus!

Iiri Saar
Luunja Aidateater

Tartu Folk ja pärimuspidu Luunjas

Rahvusvaheline pärimusfestival Tartu Folk on taas kord Luunjas ja kutsub 16. novembril juba 9. korda peole!

Tänavune aasta on eriline, sest Tartu koos Lõuna-Eestiga on valitud Euroopa kultuuripealinnaks 2024. On väga suur rõõm, et Tartu Folgil on külas ka Euroopa teise kultuuripealinna Bodø 2024 (Norra) pärimusmuusikakogukond BUL Bodø. Üheskoos saab Luunjas toimuval peakontserdil loodud sild kahe kultuuripealinna vahel ning sellele sillale mahub väga palju sõpru. Peaesinejate ridades astuvad festivalil Norra koosseisu kõrval üles veel särtsakat Karjala pärimust tutvustav Soome noorterühm Motora, Balti riike esindab üks Läti kuulsamaid noorte folkloorirühmi Tarkšķi ja Eesti pärimust tutvustavad sel aastal Sõrvemaa Sõrmitsejad & Ammuker (Saaremaa) ning korraldajarühm folklooriklubi Maatasa. Peaesinejate kõrval on üles astumas ka Tartu rahvatantsurühmad ning Luunja pärimusringkonda esindab Luunja ja Kastre valla ühiskapell Lustre! Kontserti juhivad Kristjan Häggblom (teater Vanemuine) ja Tuule Pihlap (folklooriklubi Maatasa).

Peale peakontserti jätkub õhtu rahvusvahelise tantsuklubiga, kus on kõigil võimalus ka ise õppida teiste maade tantse ning lustida südaööni välja. Sadama pubis saab samal ajal hinge kosutada pärimusmuusikute väikekoosseisude hõrgu muusikaga ja nautida kohvikulava programmi, mille raames astuvad üles Katariina Tirmaste, Kertu-Liis Õnnis, Duo Tuus jpt. Luunja pärimuspeo lõpetab südaöine etnodisko.

Pärimusfestivali Tartu Folk korraldab Tartus tegutsev pärimuskogukond folklooriklubi Maatasa. Festivali põhitoetaja on Tartu linn. Korraldajad tänavad toetuse eest ka Eesti Kultuurkapitali, Eesti Rahvakultuuri Keskust ja Euroopa Majanduspiirkonna ja Norra finantsmehhanismide programmperioodi 2014–2021 kahepoolsete suhete fondi. Tartu Folgi raames toimuvale Luunja pärimuspeole on oma õla alla pannud ka Luunja oma asutused ja ettevõtted: Luunja vallavalitsus, Luunja kultuuri- ja vabaajakeskus, Sadama pubi, Luunja Aidateater, Luunja Stud, Grüne Fee Eesti AS. Suur tänu!

Kogu festivali kohta leiab rohkem infot tartufolk.ee kodulehelt.

Piletid hinnaga 15 ja 10 eurot (soodustus õpilastele ja pensionäridele) on müügil Fientas ning tund enne algust kohapeal.

Näeme peol!

Halliki Pihlap
Tartu Folk eestvedaja ja Tartu Folklooriklubi Maatasa juht

Eesti Rahva Muuseumis ajab üks uus näitus teist taga

Eesti Rahva Muuseum üllatab lähiajal mitme uue näitusega, mis jutustavad eestimaalaste lugu või on esitatud ainulaadsel audiovisuaalsel moel.

Tartus tasub ikka ja jälle sisse astuda püsinäitusele „Kohtumised“, mis pidevalt täieneb ja (taas)avastamisrõõmu pakub. Filmisaalis on endale koha leidnud Jaanus Samma näitus „Vaikelud rahvuslikel motiividel“, mis vaatleb rahvuslike mustrite ja kujundite kasutamist Eesti tarbekunstis ja -graafikas 1930.–1950. aastatel.

Näitus „Varjud helisevad. Muusikaline uneskõnd Alliksaare luulega“ on ERMi suure öönäituse juurde kuuluv kogemussaal, kus külastaja saab avasilmi ringi kõndides mängida killukestega sellest, mille ta muidu öösel maha magab. Tegemist on 2024. aasta osalusnäituste konkursilt välja valitud tööga ja väljapanek on avatud alates 27. septembrist. 1. oktoobrist on võimalik muuseumi A-fuajees võrrelda, kas ja kuidas erinevad meie ajalehe taaskasutamise viisid teisel pool maakera asuvast Tšiilist.

2024. aasta teise poolaasta tippnäituseks ja Euroopa kultuuripealinn Tartu 2024 lõppakordiks kujuneb maailmakuulsa jaapani audiovisuaalse kunstniku ja helilooja Ryoji Ikeda isikunäitus, mis avatakse ERMi suures saalis 2. novembril, kus ühtlasi saab kuulda Ryoji Ikeda ja Eesti Filharmoonia Kammerkoori ühise heliteose maailma esmaettekannet Tõnu Kaljuste juhatamisel.

Ryoji Ikeda isikunäitus on avatud 2025. aasta 2. märtsini. Näitus ja kontsert on osa Euroopa kultuuripealinn Tartu 2024 põhiprogrammist.

Eesti Rahva Muuseum

Halloween pole enam kaugel!

Tänapäeval pead ju moodne olema, et Sind tõsiselt võetaks. Soodevahe talus Tallinna lähedal on *halloween*'iks juba ettevalmistused tehtud, dekoratiivseid kõrvitsapeenraid on siin ohtralt. *Halloween* on 31. oktoobril tähistatav kalendritähtpäev. Ajaloolaste arvates on selle juured tõenäoliselt paganlikes ja keldi rituaalides. *Halloween* on eriti populaarne Põhja-Ameerikas, kuid kogub üha enam populaarsust ka Euroopas, nii ka Eestis.

Pereüritus „Kõrvitsapeenar" võttis šnitti nii Euroopas kui Põhja-Ameerikas levinud vabaõhuüritustest, aga korraldati Eesti kultuuri, traditsioone, maitse-eelistusi arvestades ning kasutades ainult Eestis kasvatatud ja toodetud väiketootjate kaupa. Soodevahe talu territoorium dekoreeriti kodumaiste kõrvitsatega, kuhu loodi muu hulgas ka fotostuudio. Avatud oli kodukohvik, kus pakuti kohalikku traditsioonilist ja mahedat toitu ning väiketootjad tutvustasid ja müüsid oma kaupa. Üritus toimus sel aastal teist korda ning sellega plaanitakse jätkata edaspidigi.

Mulle meeldib koguda elamusi, mitte asju. Elamused jäävad ju alles ja ei kao mitte kusagile. Siin, Soodevahe talu kõrvitsate vahel jalutades jõudis *halloween*'i tunne esimest korda minulegi lähemale. Kui Sinulgi pole veel *halloween*'ist sooja ega külma, siis sõida järgmisel aastal samuti kõrvitsatallu, vauelamus on garanteeritud!

Siim Karnö
Luunja valla elanik

Halloween*'ile pühendatud pereüritus „Kõrvitsapeenar" meelitas kohale huvilisi üle kogu Eestimaa. Fotod: Siim Karnö*

Soovitused vaimse tervise hoidmiseks

Meie keha on mootor, mis vajab aegajalt puhkust ja mitte midagi tegemist. Kui meie keha on füüsiliselt väsinud, siis saame me sellest enamasti väga kiiresti aru ja anname kehale puhkust. Keerulisem on aga ajuga-vaimuga, mis ei anna oma väsimusest meile selgelt märku. Seega võiks pea puhkamine ja vaimse tervise hoidmine olla igapäevane teadlik tegevus. Allpool on ära toodud mõned näpunäited, kuidas hoida oma vaimset tervist kodus, aga ka tööl.

Kodus

Meil kõigil on nädalas 168 tundi. Kui magame iga öö kaheksa tundi ja töötame, oleme koolis 40 tundi nädalas, siis jääb 72 tundi aega teha muid asju. Mida sina selle ajaga teed?

- Võta endale iga päev teadlikult aega magamiseks. Enne uinumist (umbes tunni jooksul) lülita kõik ekraanid välja;
- Liigu vähemalt 150 minutit nädalas. Mine näiteks iga päev jalgsi tööle/kooli, tee kodukontoris lõunapausi ajal väike jalutuskäik;
- Ole palju õues. Eestimaa loodus pakub selleks mitmekesiseid võimalusi;
- Kes ütles, et ainult lapsed võivad mängida? Müra oma laste ja elukaaslasega, kõdita ja naeruta neid nii, et korraks kõik ümbritsev ununeb;
- Toitu tasakaalukalt, mitmekesiselt ja tervislikult ning regulaarselt;
- Kasuta digiseadmeid teadlikult ja tuleta sõbralikult meelde, et sellest ka teised pereliikmed kinni peaksid;
- Katseta levist väljas olemist. Alusta 10-minutilisest jalutuskäigust või kiirest poes käimisest ilma telefonita – jäta telefon koju või autosse;
- Kasuta söögilauas aega söömisele ja pereliikmetega vestlusele. Tundke üksteise päevategemiste vastu huvi;
- Pange tähele üksteise emotsioone ning tundke huvi, mis on nende muutuse põhjuseks.

Töökohal

Soodsa töökeskkonna kujundamisel on üheks tähtsamaks teguriks hoolivus. See peab olema osa organisatsiooni kultuurist. Ilma hoolivuseta (ja tegudes, mitte ainult sõnades) on raske ellu viia mistahes tegevusi vaimse tervise hoidmiseks. Allpool on mõned praktilised soovitused, kuidas väljendada hoolivust.

- Jätke e-kirjade saatmine tööaja sisse, nii näitate välja lugupidamist üksteise puhkeaega;
- Rääkige omavahel rohkem, suhelge vahetult ning vältige IT-suhtlust;
- Olge sõbralikud ja väärtustage viisakat suhtlemiskultuuri;
- Võtke asju huumoriga;
- Liikuge rohkem, kasutage lifti asemel treppe ja tehke koosolekud võimalusel jalutades;
- Tee tööpäeva jooksul pause, kasutades aega liikumiseks õues;
- Pidage lugu digihügieenist, võimalusel jätke digiseadmed koosolekult kõrvale ning keskenduge üksteisele;
- Märgake ja pakkuge tuge, kui näete selleks vajadust;
- Kui tunnete, et olete hädas, siis ärge häbenege sellest rääkida;
- Leidke usaldusisik, kellega oma muret jagada või kellest oleks abi mure vahendamisel tööandjale.

Rohkem nõuandeid vaimse tervise hoidmiseks www.peaasi.ee ja liigume.ee lehelt.

Liikumisharrastuse Kompetentsikeskus

Koolieluga kohanemiseks anna lapsele aega ja varu kannatlikkust

Uus kooliaasta on käes ning ees ootavad uued seiklused ja teadmised. Siin on mõningaid nõuandeid, kuidas tagada lapsele sujuv ja toetav üleminek suvevaheajalt kooli naasmisel.

Uue elurütmiga harjumine vajab kodust tuge, suhtlemist ning tähelepanu

Esimesse klassi astuval lapsel algab mõneti nagu uus elu – uued inimesed, tegevused, ajakava. Laps õpib uut maailma tundma suhtlemise, trennide ja huviringide kaudu, mis omakorda põhjustab tavalisest rohkem eemalolekut perekonnast. Sõprade ja kaaslastega koos olemine on tähtis, kuid peamine kindlus- ja turvatunne peaks tulema siiski kodust. Iga laps kohaneb uue olukorraga erineva kiirusega, kuid on selge, et üleminekul uude keskkonda vajab ta rohkem mõistmist ja kuulamist. Oluline on suhelda lapsega, et märgata tema huvisid ja tugevaid külgi, aga ka hirme ja murekohti. Lastele tuleb anda aega ning suhelda nendega kannatlikult, nende tempos. Väga oluline on koostöö lapse, lapsevanema ja koolipere vahel.

Piisav uni ja tervislik hommikusöök loovad aluse edukaks päevaks

Lapsele sujuvaks kohanemiseks kiire koolielu ja uue rutiiniga on oluline tagada piisav ööuni ning regulaarne ja mitmekesine toitumine. Ideaalne öine uni peaks algklassi õpilastel kestma 9–10 tundi ning soovituslik on vähemalt tund aega enne magamaminekut olla ekraanivabalt. Piisava ööune saamiseks on oluline sisse seada kindel magamaminekuaeg. Kui seda jälgida, on laps väljapuhanud ning suudab nii koolitunnis kui ka treeningutel ja huviringides paremini hakkama saada.

Hea päeva algus annab kogu päevale õige meeleolu ja enesetunde ning seetõttu pole korraliku unerežiimi kõrval vähem oluline ka hommikurutiin. Soovitatav on hommikuti ärgata piisavalt vara, et jääks aega perega koos söömiseks ning koolikoti üle vaatamiseks. See aitab lapsel päeva rahulikult alustada ning kooli minna värske ja ärksana. Hommikusöök võiks olla kerge, lihtsasti seeditav ning madala rasvasisaldusega. Esmane energia peaks tulema täisteratoodetest, marjadest ja puuviljadest. Valmistooted, nagu kohukesed ja hommikusöögihelbed, võivad sisaldada peidetud suhkrut ja töödeldud rasvu, mistõttu pigem võiks neid vältida.

Harjumuste muutmine võib olla väljakutse, kuid kindlasti mitte võimatu. Varakult juurutatud harjumused, nagu kindel magamamineku aeg või ühine söömine, on head alustalad lapse päevakava kujundamiseks ja selle hoidmiseks.

Rohkem liikumist, vähem nutiseadmeid

Aktiivsed ja heas füüsilises vormis lapsed on rõõmsamad ning valmis uuteks väljakutseteks. Vähene liikumine ja ebatervislik toitumine võivad põhjustada väsimust, halba enesetunnet ning soodustada haigestumist. Õpingute, sõprade ja treeningute tõttu võib laps aeg-ajalt väsida ning seda tuleb märgata. Siinkohal võib last julgustada rääkima oma enesetundest ja jõuvarudest ning vajadusel jääma koju.

Soovituslik on piirata nutiseadmete ekraanide kasutamist kuni 120 minutiga päevas, kuid vähem on alati parem. Nutiseadmete asemel peaks koolilaps võimalikult palju vaba aega veetma pere ja sõprade seltsis, õues mängides ning trennides ja huviringides uusi tutvusi luues. Raamatute lugemine, õues jalutamine ja sõpradega suhtlemine aitavad säilitada huvi ümbritseva vastu ning hoida sidet päriseluga. Lapsed õpivad eelkõige oma vanematelt ja neid igapäevaselt ümbritsevatelt inimestelt, mistõttu on oluline anda vanemana head eeskuju ning eelistada ekraanide kasutamisele perega ühistegevusi.

Laura Somelar
Tallinna Järveotsa gümnaasiumi kooliõde

LOHKVA ÕMBLUSTUBA

LOHKVA KOGUKONNAKESKUSES VARAKAS

T-N

kell 14-19

- Kui sul pooleli töö ja vajad õmblusmasina abi, siis haara kangas näppu ja ruttu Varakasse!
- Kui sa pole varem õmmelnud, aga väga tahaks, siis tule õppima!
- Kui sul abi tarvis parandamistöödega või mõnda riideeset vaja kohendada, siis saad nõustamist!

Varaka õmblustoas olemas väga head tööstuslikud õmblusmasinad (joonõmblus, overlok ja 5-niidi õmblus),

Ootame lapsi, noori ja täiskasvanuid

Juhendaja:

Lille tel: 514 5457

MTÜ LOHKVA KÜLASELTS

LUUNJA KULTUURI- JA VABAAJAKESKUS

Eva Tants & Terapia

HINGE PIDU

TANTSUKS MÄNGIB ELMET NEUMANN

2. november 2024 kell 19

Vaheajal ühistantsud ja vestlused!
Võta kaasa oma suupisted! Vajalikud tantsukingad!

Pääse eelmüügist kuni 31.10.2024 hinnaga 10 eurot, hiljem 15 eurot:

Piletid ja lisainfo: 511 4081, eva.koolitus@mail.ee

LUUNJA KULTUURI- JA VABAAJAKESKUS

Johannes Kruusi näituse avamine

"Ilu, võlu ja vägi meie ümber - oska vaadata, et oma eksistentsi hinnata!"

14. novembril 2024 kell 17.30
Luunja Kultuuri- ja Vabaajakeskuse galeriis "Meie aja kangelane"

MTÜ LOHKVA KÜLASELTS

MAKRAMEE EHETE KURSUS ALGAJATELE

Osalustasu 5.- (kord)
lisandub materjal

05.11.2024 (üks kord nädalas teisipäeviti)

18.00–19.30

Lohkva Kogukonnakeskuses Varakas (Kabina tee 14, Lohkva)

Juhendaja **TIIU**

ÕPIME KOOS:

- materjalide ja värvide valik
- sõlmtehnika algõpe
- teeme ise: käevõru, kõrvarõngad või kaelaehte

Info ja registreerimine :
tel. 510 7892 tiiu.org@gmail.com

LOHKVA NOORTE-KESKUS

AVATUD:

E: 13.30-19.00
T:13.30-17.30
K: 13.30-19.00
N:13.30-19.00

lohkvanoortekas@gmail.com

56110725 Rait/Evelyn

Kabina tee 14, Lohkva

JÄLGI MEID KA FACEBOOKIS: LOHKVA NOORTEKESKUS

LOHKVA NOORTE-KESKUS

OKTOOBERIS TULEKUL:

14.–17. oktoober
Ettevalmistused sportmängudeks!

21.–24. oktoober
VAHEAEG
Palju põnevat!
Hoia silma peal meie facebooki lehel!

28.–31. oktoober
Halloweeni Neljapäev
Õudne toit ja kostüümid!

5611 0728 Rait/Evelin

Luunja ja Lohkva noortekeskuste ühine vaheaja programm!

Esmaspäev: 21.okt 11.00-16.00
Raidi kokakool Lohkva noortekeskuses
Lasanje ja hõrgutav õunakook!

Teisipäev: 22. okt 11.00-16.00
Pinksiturniir ja lauamängud
Nii Lohkva kui Luunja noortekeskustes.

Kolmapäev: 23. okt väljasõit Tallinnasse!
Külastame põnevat Lennusadamat.
Osalustasu 15.- (transport, pilet, lõunasöök).
Vajalik registreerimine!

Neljapäev: 24.okt 18.00-10.00
Noorteka öö Lohkvas
Vajalik registreerimine!

Reede: 25. okt 11.00-16.00
Kino päev Luunja Kultuuri- ja Vabaajakeskuses.

Rohkem infot: lohkvanoortekas@gmail.com või luunjanoortekeskus@gmail.com

LUUNJA KULTUURI - JA VABAAJAKESKUS

MTÜ LOHKVA KÜLASELTS

DRONOOTIKA ERAHUVIKOOL

Luunja vallas

Luunja Keskkoolis
Kolmapäeviti
13:15-14:00 Robootika I rühm
14:10-14:55 Robootika II rühm

14:00-15:00 Maalimine

Lohkva Raamatukogus
Esmaspäeviti
16:40-17:25 Robootika ja lego I rühm
17:30-18:15 Robootika ja lego II rühm

Luunja Lasteaed Midrimaal
kolmapäeviti
16:15-17:00 Robootika ja lego ring.
Alates oktoobrist.

Rohkem infot:
www.dronootika.ee
info.dronootika@gmail.com
tel: 53924580
FB: Dronootika Erahuvikool

Mängides tuleviku tegijaks!

Luunja Keskkool

OSTAN Vene kellasid (ei pea olema töökorras), **fototehnikat, heliplaate, kassette, raamatuid ja muud vanavara nt kolimisjäägid ning üleliigne mööbel.**

Tel 5872 5458

OSTAN värvilisest klaasist vaase, vanu ehteid, sõlgi, serviise, merevaiku, karpides lusikaid jne. Samuti ostan seinapilte,kujusid jne. Igasuguse huvitava vanavara, raamatute ja kunsti ost!

Tulen ise kohale – raha kohe kätte!

Tel 5356 0761, Liina

LUUNJA
KULTUURI- JA
VABAAJAKESKUS

OKTOOBER

17.10 Film „Metsik lõuna“ 18.00
Emajõe-Suursoo keskus. Pilet 5/6 eurot

21.–24.10 Koolivaheaja programm
Luunja ja Lohkva noortekeskused
Lisainfo kodulehelt luunjakultuur.ee

24.10 Film „Vari“ 18.00
Kavastu raamatukogu-külakeskus. Pilet 5/6 eurot

25.10 Film „Vari“ 18.00
Luunja kultuuri- ja vabaajakeskus. Pilet 5/6 eurot

26.10 Luunja Aidateatri 15. hooajale pühendatud näituse avamine 16.00
Luunja raamatukogu. Tasuta

30.10 Vaimse tervise päev eakatele 12.00
Emajõe-Suursoo keskus. Etteregistreerimine: sigridlaas1@gmail.com. Tasuta

NOVEMBER

2.11 Tantsuõhtu „Hinge pidu“ 19.00
Luunja kultuuri- ja vabaajakeskus
Tantsuks mängib Elmet Neumann
Pääse eelmüügis 10 eurot kuni 31.10, hiljem 15 eurot
Info: tel 511 4081, eva.koolitus@mail.ee

9.11 Tartumaa taidlejate päev 16.00
Luunja kultuuri- ja vabaajakeskus
Tasuta. Info: Tarmo, tel 5615 7994

10.11 Toomas Ojasaare lauluklubi 15.00
NB! Luunja noortekeskus. Tasuta

10.11 Luunja maleturniir 2024 10.00
Luunja kultuuri- ja vabaajakeskus
Info: Kaido, tel 501 3555

14.11 Johannes Kruusi maalinäituse avamine 17.30
„Ilu, võlu ja vägi meie ümber – oska vaadata, et oma eksistentsi hinnata!“
Luunja kultuuri- ja vabaajakeskus
Tasuta. Info: Kadi, tel 5309 3670

16.11 Tartu Folk
Luunja kultuuri- ja vabaajakeskus
- 18.00 Peakontsert
- 20.00 Kohvikulava Sadama pubis
- 21.00 Tantsuklubi
- 00.00 Etnodisko

Piletid 10/15 eurot Fientas ja kohapeal
Info: tartufolk.ee

24.11 Jõulukrooni õpituba 12.00
Emajõe-Suursoo keskus
Tasuta. Info: Maarja, tel 525 7906

26.11 Eakate hommikuklubi 10.00
Luunja noortekeskus
Kohtumine Riigikogu saadiku Priit Lombiga
Info: Kadi, tel 5309 3670

Õnnitleme vastseid vanemaid!

REMI KIVILO	11.09.2024
MATTEO UUSEN	27.09.2024

MULTŠI MÜÜK MURI KÜLAS

Valla elanikele soodustus -10%!

Lahtiselt 1m3 **50€**

Big Bag 1.7m3 **110€**

Kott 80l **6€**

Pakume ka transporti

lounaeestihaljastus.weebly.com/multsi-muuk
Tel 5884 1525

Lõuna-Eesti Haljastus

lounaeestihaljastus.weebly.com/kasvuhooned
Tel 5884 1525

Valla elanikele soodustus -30€!

Lõuna-Eesti Haljastus

KASVUHOONED ALATES 375€
PAKUME KA PAIGALDUST
KASVUHOONETELE TASUTA TRANSPORT

Kevadel üks mure vähem!

OSTAN TEIE AUTO, KAUBIKU VÕI MAASTURI

Tehniline seisukord ei oma tähtsust.

Vajadusel registrist kustutamine ja äravedu puksiiriga.

Tel 5630 4306

Mesi otse mesinikult!
7 eur/kg

Tartus ja lähiümbruses toon koju.

Marek Kutsar
Tartumaa, Tartu vald,
Kõrveküla, Mareki Talu, 60532
+372 56619306
marek.kutsar@mail.ee

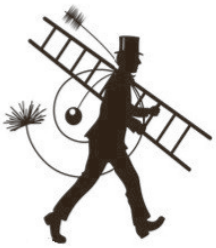

Ahjud, truubid, korstnad puhtaks!

KUTSU KORSTNAPÜHKIJA!

- Soodne hind, kvaliteetne töö
- Akti väljastamine

FIE Indrek Tarum • Tel 5341 3516

Likvideerin ummistusi 24/7

- **Kaameraga torude läbivaatus**
  (lõõrid, korstnad, torud jm – kuni 30m)
- **Torude sulatamine**
  (raud- ja vasktorud)

FIE Raivo Kägo, tel 521 4808

FREMIA
Rehvid | Veljed | Rehvitööd

Rehvid kodu lähedalt!

- UUED JA KASUTATUD REHVID NING VELJED
- VELGEDE SIRGENDAMINE JA VÄRVIMINE
- REHVITÖÖD
- REHVIDE JA VELGEDE KOKKUOST

E-pood:
www.fremia.ee

Kodu Uudised

Väljaandja Luunja Vallavalitsus
Vastutav toimetaja Ketlin Alaväli
Keeletoimetaja Reet Tens
Tehniline teostus Tartu Trükiteenused

Luunja Vallavalitsuse ametlikud teated ja uudised
Facebook: Luunja vald
Koduleht: luunja.ee
E-post: vald@luunja.ee
Telefon: 741 7319

Kodu Uudiste paberväljaandest loobumiseks anna teada ajaleht@luunja.ee või 741 7390

Kodu Uudised on loetav ka internetis aadressil luunja.ee/kodu-uudised